京城日報　夕刊　二月十七日（日）

# 優諚問題と研究會
# 自重論益優勢となる
## 硬派は今や四分の勢力
## 政府側次第に有利

【東京電報】優諚問題に關する研究會內部の硬軟兩派の抗爭は可成り激化し

◇……硬派 は「政府の手に踊せられる如きは貴族院の面目をけがすものであるとて眠議者を目して政府の聲明に應じたるものとして聲明しつゝ要求に盡力してゐるが

◇……軟派 は又「貴族院が當局の政爭をまね、宮中の問題を盛に議論せんとするは不謹愼も甚だしい、況んやその首相をも遂發せずたゞ遺憾と不聲明とか、職責を缺くるとかいはんとするは明かに政黨的色彩を帶びたる行動と言はねばならぬ、研究會は政府の手に踊らさるゝ如きは自らわらふものにして他に理由なきに苦しむの結果といふべきである、昨年の聲明だけで足りず同一のものを二度問題として決議する必要何れにありや」と硬派をして貴族院を政黨化せしむるものと非難し、兩々相讓らざる狀態にして十八日總會の討議にそれぞれ腐心してゐるが、薦幹部派と伯爵の大部、野村益三子等中堅組が一致して完全に軟派の陣容を堅めたので前日の形勢は逆轉し、硬派は四分の勢力に過ぎぬ有樣となつた、かくて形勢は俄かに定まつたものとみられ、幹部も當日は議決せしめず決議の可否のみを採決し除外例も原則として認めぬことであり余り紛糾なく否決に決するものの如くであるが硬軟兩派の爭ひは今後益々表面にあらはるべくその爲め政府は兩稅委讓、宗教法案等においてかへつて漁夫の利をおさめるであらうとみられてゐる

## 好轉を讓租に
### 政府の策謀重大視さる

【東京電報】優諚問題の貴族院各派における硬派化が傳はるや政府はあらゆる術策を弄して議會運動に努め爭うして形勢を好轉せしむるの體勢に漕ぎつけたが傳ふるところによれば政府はこの機を逸せず兩稅の委讓に關しては或種の諒解を求めつゝありといはれるが、政府のこの術策が果して如何なる効果を擧げうるか頗る重大視されて居る

## 硬派のたのみ火曜會も反對
### 萬事研究會に追從か

【東京電報】貴族院の優諚問題につき強硬派が唯一のたのみとしてゐる火曜會は研究會が歩調を揃へて全員一致提出するならば過般の申合せの解釋でこれに贊成するは當然であるが、研究會が強硬提出に反對に決し全院の歩調が亂れても決議として提出して議論をなすは皇室の問題を議議する事となつてかへつて不謹愼のそしりを受けねばならぬことゝなるから、申合にもある通りその際は斷乎反對すべきであるとの意嚮で研究會の態度次第となることを頗にしてゐるから強硬派のたのみも來りあてにはならざるのみか、研究會が反對に決したる際にはその提出すら心もとなき事となりさうである

一山も見えた衆議院—
控室の犬養木堂先生揮毫に御熱心

## 交涉あり次第欣然參加す
### 英國の軍縮會議提唱に對し 昨夜閣議で態度決定

【東京電報】英國政府が世界の海軍軍備制限を促進する目的で主なる海軍國に海軍々備制限を提唱するに決したといふ米國における發表について岡田海相は十六日午後の臨時閣議に海軍省大臣の公報を報告しその報告を基礎としてその提唱の趣旨並に内容に關して大體の說明をなし帝國政府の態度につき協議したが、我政府は常に列國と協力して海軍々備制限を實行する準備と誠意を有して居るのであるから、今回の軍備制限が國際會議に立脚したものならば何時でも正式交涉あり次第帝國政府は欣然これに參加することにその方針を決定した

## 三國軍縮會議再開か

【ワシントン十六日發電】次期アメリカ大統領ハーバート、フーヴアー氏は大統領就任早々イギリス政府に對し『我政府は去る一九二七年のジュネーヴ三國軍縮會議において決裂せる軍縮交涉を再開する可能性ありや否や考慮されたき旨』照會するものと期待さると、しかしてイギリス側はフーヴアー氏の軍縮交涉再開の提案を好意をもつて迎へ、多分本年末以前に新軍縮會議開催の運びに至るものと解せられる

## 木關案
### 愈よ提出に決す

【東京電報】政府は木材關稅引上案を今議會提出に決した

## 決議決議で當つて碎けよ
### 民政で出すといふ外交問責決議案

【東京電報】民政黨では濟南事件交涉は依然膠着の狀態をもつて停頓し事態はます〳〵我國に不利なる形勢にあるに拘らず政府は依然交涉中に名をかりて議會を瞞かんとしてゐるが、一方支那側ではかへつてこれが交涉の內容を暴露して責めを日本に歸せしめんとしてゐるとして、この際緊急質問を發して政府の無誠意を難ずると共にその無定見、無方針を彈劾すべしとの議起こり、これがため或は岡田正雄氏が十九日の本會議に立つに至るかも知れぬ、しかして同黨としてはこれをきつかけに滿洲問題を始め對支、外交失態を總ざらひして外交問責決議案を叩きつけ徹底的に外相並に陸相の責任を糾彈すべく策謀を凝らしてゐる模樣である

## 次は海相彈劾案
### 廿二日後に提出か

【東京電報】民政黨では兩稅委讓案の質問應答によつて暴露したといふ財源問題に關する岡田海相の言動に對し、海相彈劾案を提出する事に決定し、目下その提出時期について幹部は寄り〳〵協議中であるが、兩稅委讓法案提出後の議會の形勢を見て海相彈劾案を提出すべしとの意見を有するものが多いから結局海相彈劾案の提出は二十二日以後となるだらうと

## 用意はある
### 岡田海相言明

【東京電話】岡田海相は十六日正午海相官邸に與黨の聯絡委員を招待した際左の如く述べた

民政黨側委員は地租委讓に依つて我國軍建造費に不足を生じ國防が危ふくなるが如くいふも、これは決して左樣なことはなく海軍省としては豫算決定の際大藏當局との打合せをしたものである、而して米國は過般の議會で軍艦の建造を可決してゐるのに日本がこれについて何等豫算を要求しないのは、米國が六年度より建艦に着手するも何年にこれが完成されるのか不明であるのに日本がこれに對抗して建艦に着手するとすれば又また誤解を招り建艦競爭を惹き起すこととなるので米國の態度を見極めた上相當のことをする積りであつた、これについては大藏省も十分諒解し財政計畫の上にも建艦費の一部を計上しやうかといふ話まであつた位であつて日本が國防上建艦費の必要が迫れば直ちに他の新規事業費をも振り向けて製艦費に決して困らないやうにして海軍としてはその誠意を實行するのに將來製艦費を要求するとて見合す理由はない

## 陸境通過稅全免
### 佛支粤南條約改正

【上海十七日發電】佛支粤南條約改正の佛支交涉は十六日王正廷氏と佛公使マーテル氏との間に行はれたが、結局雲南鐵道を通過して佛領印度支那に入る貨物は輸出地および支那貨物なりとの證明を有する限りすべて陸境通過稅を全免するといふに一致した、新條約によれば原產地證明あるものには二十パーセント然らざるものは二十パーセントの通過稅を徵收することになつてゐる

## 打切りか繼續か？
### 芳澤公使に訓令到着

【上海十六日發聯合】日支交涉續行に關し日本政府は芳澤公使に訓令を發したとの報により上海では一般に日支兩國代表の會見が行はれるものと深く期待されてゐるが、その際支那側が誠意ある態度を示せば交涉は再び繼續する譯である兎に角公使は本國政府の最後訓令を仰いだ上交涉を打ち切り北平に歸任することゝなる模樣である。

### 歩み寄りか打切りか

【上海十六日發電】王正廷氏は十六日午前十一時佛國公使と雲南鐵道條約改正交涉中に交涉を中止して日支交涉につき蔣介石氏の指示を求めるため急遽自動車を驅り黃郛氏の宅に向つたが、蔣介石氏はすでに鄉里に歸るため自宅を出た後で會見出來ず引返して佛公使との交涉を繼續した、王氏が急に蔣介石氏を訪問せんとせるは日支交涉打切りの同意を得んとしたものともいはれるが、寧ろ支那側はこの上交涉を遷延する事は害あるを認めたる結果にあり、あゆみより解決につき承諾を得んとしたもの如くである、王氏は十八日にも上海に滯在するが何時芳澤公使と會見するやは豫想つかぬ狀態である

## 滿鐵沿線の教育權回收

【奉天十七日發電】遼寧教育廳長氏は今回滿鐵沿線附屬地における教育權回收の前提としてまづ沿線各附屬地附近に官立小學校を設ける事とし各縣知事および縣教育公所長に訓令を發したが、かくて將來は附屬地に居住する支那人子弟を全部これに收容し附屬地において教育權を滿鐵の手より回收せんとするものである

## 駐屯軍の引留運動
### 長春を中心に邦人間に起る

【長春十六日發特電】現在長春駐屯の步兵聯隊は時局のため臨時に鐵嶺より移駐した關係上代用兵舍に假住居の不便と長春市民の熱望により永久駐屯不可能との懸念高まり來月十六師團と滿洲駐屯交代を機會に或は當地の駐屯中止となるやの風說あるため長春市民は從來寬城子事件その他幾多苦しき經驗をなめた經驗に鑑み駐屯の永駐を絶對必要とし、これが引留運動をなすとして長春市民會は十六日緊急協議會を開き永久的の駐屯を滿鐵に熱願することに決定し、ハルビン吉林の居留民と協力運動を開始した

## 輸出稅抗議

【天津十六日發聯合】新稅施行後廢止さるべき輸出附加稅が依然徵收されるので日本總領事館は支那側當局に對し嚴重に抗議した

火災保險 海上保險 運送保險 東京火災

## 人

◇宮尾舜治氏（東拓總裁）十七日入城の豫定を一日繰延べ十八日午前九時五十分入城翌朝十時十分發內地へ
◇松井信助氏（平壤府尹）十七日朝入城天眞樓へ▲石津龍輔氏（大阪實業家）同上▲茂庭作氏（平壤電氣課長）同上▲大塚米藏氏（同技師）同上▲石丸重正氏（京南鐵道專務）同上
◇松浦東裁氏（朝鮮物産協會理事）十七日午前七時入城笑福旅館へ
◇一寸木政藏氏（清津國際運送支店長）十七日朝入城南山旅館へ
◇佐藤正作氏（光州中學校々長）十七日朝入城京城ホテルへ
◇八巻秀德氏（黃海道土木課長）十六日入城當館旅館へ
◇小林千壽氏（京城旭町小林病院長）病氣療養中十六日午前八時死去、葬儀は十九日午後四時旭町三丁目誠國寺において告別式執行

### 神宮參拜

（十六日）鮮內地人二百九十二人▲內鮮人六十一人▲支那人八人▲歐人なし▲前年度總數百六十四人

### あすの天氣（18）

高氣壓は本邦及び南鮮に移動し滿洲北部に低氣壓があつて東に進んで全鮮曇り勝ちで氣溫は昨朝より四度內外高くなつた、明日は曇るも暖かい

| 發表 | 氣 | 溫 |
| --- | --- | --- |
| 曇 | 十七日午 | 六二度 |
| | 十六日最低 | 零下八三度 |

# 妖鬼流血錄 (165)

長谷川伸作
木村哲二
伊藤幾久造畫

### 第二の活躍（一）

吉原通ひの駕籠が一挺威勢よく街を飛ばしてゆく。

『待て……』

闇に響く濁聲、覆面の武士が、パッと行手へ立ち塞がつたので、『ワッ……』と悲鳴をあげた駕籠屋たち、不人情にも客の乘つてゐる駕籠を放り出して、何處かへ逃げてしまつた。

『金が借りたい……』

覆面武士は、極めて靜かな語調で云つて、駕籠の中へ手を突つこんだ。だが、どういふわけか、武士の手先はふるえてゐた。

駕籠の中には、何れはお馴染の女のもとへ通ふのであらう、大きな商家の若旦那と見える色白の男が乘つてゐたが、武士の手先がふるえてゐるのを見ると、よせばよいのに對手を甘く見て呑んでかかつた。

『金はないよ……』と、ぶつきら棒の返事だ。

『少々金子の入用があるのぢや、申兼ねたが暫時借用したい……頼む』といふ武士の語尾はすこしふるえを帶びてゐた。

若旦那はいよ〳〵對手を見くびつた。

『無いつたら無いよ、煩えなア…』

からいひながら、のこ〳〵駕籠から出た。駕籠やたちに逃げられてしまつたので、徒歩で吉原へ繰込むつもり。同時に、敵娼らしい、この臆病な遊女の顏を見てやらうといふ腹。

『頼む、貸てくれ……』武士はもう一度同じことを繰返す。

『嫌いよ』

若旦那、鼻で笑ふと、さつさと行かうとする。

『待て……』武士、今度はキツとなつた。

『貸さぬとあらば刀に掛けても借りるぞ……、だが、左樣のことはいたしたくない、町人から金を借りるさへ恥ぢ入ることぢやのに、その上血は見たくない……、默つて貸してくれ……』武士は四圍を憚りながらいふ。

『厭ぢや……』若旦那すげなくひ放つた。

『しかとか……』

『厭ぢや……』

武士、刀の柄に手をかけた。脅しのつもりだつたに違ひない。

しかし、若旦那はてつきり切られるものと思つた。思ふと同時に今までのつけ元氣が俄に挫げて、

『人殺し……』と一聲。

『これ、殺しはせぬ……、騷ぎをだすな……』武士は慌てゝ制した。

が、若旦那は半狂亂の態、續いて一聲、また一聲。『人殺し……』と呼ぶ。

かう騷がれては、武士は絶體絶命。

『南無……』

といつたと同時、腰の一刀拔き打ちの腕の冴え、バッタリ倒れた上へ馬乘りになつて止めを刺し、懷中を探ると豫想な紙入れ、思つたよりも重い。それを自分の內懷にねぢ込むと、武士今更らしく死骸に一禮して、急いで立ち去つてしまつた。

駕籠屋が路がかりとあつて、江戸中の御用聞きが血眼になつて、辻斬の所在を探してゐる眞つ最中にかうした物騒な事件だ。

しかも、辻斬りの犯人が、實は一生懸命でさがしてゐる兵藤志津摩だから皮肉だ。

もつとも、志津摩これまでに何人となく人を斬つてはゐるが、金を得るために人を斬りたくはなかつたのだ、全く今度ばかりは止むを得ず斬つたのだ。

だが、得た金は存外多かつた。志津摩はその金によつて、兵藤家の屋敷に一戸を構へて、醫藥の看板を掲げた。お藤ぎのおせんはさしづめお醫者の御新造になりすましたわけ。

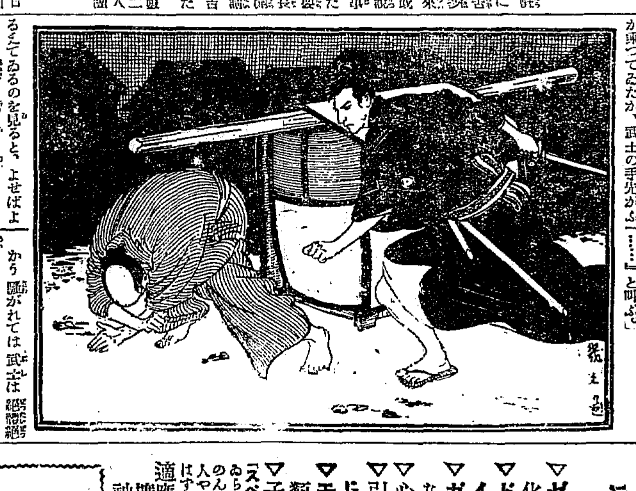


今にも息がきれる！苦しい〳〵 頑固なぜんそくセキ

何をやつてもキカズ困難の人よ 驚くべき新創見の化學藥『スペロイン』を早くトンプクして病苦を救はれよ

注射以上のトンプク藥

注射以上のトンプク藥「スペロイン」の作用

▽ゼンソクの毒素を巧に小便にさる新創見の化學藥です。
▽ドンナに苦しいゼンソクの發作も「スペロイン」でラク〳〵止る。
▽ガンコなセキがさまりタンが切れノドが輕くなり呼吸が樂になる。
▽心臟が樂になり安眠出來る。
▽引き續き服用すると喘息の發作が少くなり遂に「ゼンソク」が起らぬ樣にまで丈夫になる。
▽モルヒネやアドリナリンなどの毒劇藥の類でないからいくらのんでも心配無用。
▽子供の百日咳に偉大なキキメがある。

「スペロイン」の實驗者はキキメの偉大なのに驚き泣て喜んでゐられます。ドンナ、ゼンソクにも効力實に的確です。何をのんでもキカズ、ゼンソクは死ぬまで治らぬと悲觀してゐた人や注射で我が命をちゞめてゐる人に一大福音です。是非今すぐ實驗せられよ。委しき說明書は藥に添附

適應症「ゼンソク」氣管支カタル、氣管支擴張、利尿、百日咳、感冒、ガンコなセキ、神經痛、偏頭痛等その他セキの諸症

實驗者の禮狀

東京銀座 谷〇〇三氏
陳者迂生儀去七月以來喘息病初めて相發し種々なる良藥と云ふ良藥を相用ひ候も更に効力なく困難の折柄貴園發賣の「スペロイン」を賣藥之日本社より買求め服藥致候處患しき喘息の發作も咳も一回も仕らず安眠致候、其の效果の著しきには不思議の感に打たれ候、每夜就寢前に一服服用致置候へば咳も發作も無之誠に神藥と存じ候、六日分二回相用候處現在では全快と同樣になり難有存じ候先は御禮まで……

宮崎縣高〇局 中〇平〇〇氏
拜啓私等喘息持ちには恐ろしい季節となりました昨年「スペロイン」を服用しましたが效果偉大の藥品で實に感謝致します、注射以上で直に利きますから誠に申分のない藥で有りがたく御禮申上ます……

兵庫縣上〇久村 柳〇潮〇德〇氏
前略「スペロイン」十五日分買入れ服用致しましたが效果著しく村內の「ゼンソク」病者に分配服用させましたが皆々大變良く效くと申され悦んで居る樣な次第です、今回は四十五日分と十五日分二個大至急に御送付下さい……

福岡市花〇町 熊〇〇香氏
前略御手數かけてすみませぬ、ほんとにお藥のよくきゝます事驚きます、今まで苦しくなりますたびに注射ばかりして居りましたが御陰樣で「スペロイン」を服みますと忘れた樣になります嬉しく御禮申上ます、御面倒ながら「スペロイン」二十五日分御送り下さいませ……

コレはほんの一例ですその他ずいぶん多數に來てゐます。

藥價 「スペロイン」藥價六日分一圓、十五日分二圓、廿五日分三圓、四十五日分五圓、百日分十圓（有名藥店に有り）品切の時は直接に送料前金は無料、代金引替は三十錢增し

スペロイン發賣元 東亞藥園 大阪市天王寺區東平野町三（電車上六）電話南四〇一五番、振替大阪七五一四番

注意 近頃類似藥が出來てゐますから必ず「スペロイン」を御指名を乞ふ（藥店に有あり）

特約店 京城府南大門通 新井藥房 同 本町四丁目 木村藥房 釜山府辨天町 藤田藥房 同 辨天町 大黑南海堂



京城 名產 本舖 五色羊羹 京城本町一丁目 永田亭

醫學博士 吉田得次 小兒科 吉田醫院 診察 自午前九時至午後二時 漢江通十一番地（龍山電話局裏）電話龍山四八番

總督府及各道郡御指定 名譽賞金牌受領 ニノミヤ式石油發動機 ニノミヤ式籾摺精米機 同 セントリヒューガルポンプ 同 バーチカルポンプ 同 米麥精米機各種

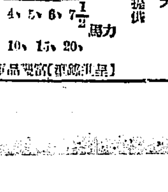


京城府西界洞三三 京城鐵工所 地方特約店募集 京城驛前 京城鐵工所營業部 電話本局九四一番

京日案內

子供 貰はれ度し 京城櫻井町一丁目 電本二二三八 口

陶磁 御贈答品 京城 永樂町本願寺前

電話 賣買御希望の方は本局五五〇番に御照會下さい 電話所有者

神灸 每日朝八時より午後六時迄施術 京城南大門通 日本生命ビル內 森丸太郎施術所

刀劍 日本刀研及御手入の御用命を御願致します 京城本町四三 電本三五六四番 吉岡刀劍店

繩叺 賣買 肥料用、搬出用 京城古市町四三 電本四一六四 京城繩叺株式會社

恩給 年金扶助料證書 京城

美容 洋髮、日本髮、美顏術 京城府本町二丁目（花月本店前）はらだ美粧院

恩給 年金低利 京城

恩給 京城

淋病 京城

恩給 京城

大島

移る……變る……動く……

# 髪の國……日本

## 國粹、洋化の兩コース

移る、變る、動く、……左褄か、島田か!!、どうして?、どこに?、そんな事はどうでもよい、とに角この世は『移る、變る、動く』である、若人の心を躍らしたあのジャヅの音、赤い灯、青い灯、それから何、何、何!!、それらすべて時流の波に押されてやがては昨日の存在とならう。そして明日は?、明後日は?、?、?、?人口三十萬、朝鮮の首都と誇る大京城の移り、變り、動き行く姿のオバーラップ……。

◇今の常世束髪がみは つみもないのにあみをきる 罪人を送つた唐丸籠が全くすたれた明治廿年頃、キリスト教信者によつて傳へられた束髪は『こうした歌』でからかはれながらもわが全國子女の髪形に大變化をおよぼしたのであつた。當時のいはゆるハイカラ女に結はれたこの束髪もやがて全國に蔓延された明治廿五六年頃には我國から、否殆ど世界から姿をけした

◇今の女性で、古き神代時代の髪を語るものはない、王朝時代の『流し髪』を求める人は無論ない。明治の初期に至るまで我國で最も髪の種類の多かつた徳川時代いはく銀杏、島田、唐人まげ、おばこ、長船等々魅力に富んだ當時の髪は今はその跡もなく僅に浮世繪の中にしまはれて我國固有の丸まげ、島田、桃割れ等に僅に名ごりをとゞめてゐる。

◇家庭から、街頭からこうして日本まげを驅逐したのは洋髪である、いはゆる束髪から種々様々な姿をもつて押し寄た一々形をことにした洋髪、それに古來の日本まげの種々、混然と入りみだれ專門の人々すらその一々がおぼへられず、まさに狂髪時代を現出した數年前理髪家が習得せねばならぬ髪の種類は實に三百をこへたといふ。

◇十五年前、フランスの一女優によつて考案された耳隠し、それが世界の女性の歡迎するところとなり我國にも猛烈な速度で輸入され一時はそれをゆはねば髪でないと思はれたあの耳隠しも今日はもう古い、では……。

◇西歐髪型流行その文明を一世にきづいたエジプト女を眞似てか、アメリカ女の人氣を一身にあつめてゐるコーリンムアー、クララボウの諸女優が斷髪に見るを惜げもなく切りとつて……いはゆる斷髪を試みた。とこれが流行の端となり同國の若い女性の大部分は斷髪、フランス舞踊女優が一齊にまねて世の男性をおどろかした、そしてその斷髪、ボッブは遂に東洋にまで押し寄せ三段まげを謳歌する支那のモガの大半はこれを實行した

◇婦人參政權を求めるモガの髪がはなやかなステージにたつ女優の頭がボッブになり我國にも斷髪時代を現出しかゝつた、然し……

◇ボッブはあまりにも極端に走り女性の美を損けるものとして僅な期間の流行に止まり、歐米では、すでに耳あげの、時間的に短時間に經濟的なキッチリした髪が生まれた

◇七三の時もあり耳隠し時代もあつた京城にボッブ時代現出するとなく筒井者な洋髪時代に飛んだ昨今家庭から街頭に、コース本位へた女性の、殊に移り、變り、動く京城の女性の髪である

### 日一日と暖くなる 測候所談

測候所に今日の暖かさを聞くと六度二分だといふ。昨年よりは二度高いさうな、それからもう、これからはズン/\暖かくなる一方で日毎々々に春のくるのが感じられますと、來る春の暖かさを鼻に感じ候所の人々もいかにも春らしい顔であつた

# 春近し、街の彩り

## 空の色合もなごやかに…… 早や春の序曲を奏づ

寒さも二月もすぎてなごやかな今日この頃、すんだコバルトの空にはゆく多の渡り鳥を止めて、春も遠くない、それもそのはず、近く

**桃の節句** がやつてくる。

それに春を豫告する様な二月のあたゝかい太陽がてり映え街は早くも春の裝ひに忙しくなつた。電車內の廣告、店頭の飾り、陳列窓、街上の風景

**草花の芽** ばえ、そして風のかほり、すべてが春らしい感觸につゝまれてゐる。正月、正月といつたあのあわたゞしい感じから今はまつたく春の裝ひに入れかはつた、植物園の春も近い。郊外には早くも春を想ふ若人の姿がほの見え、遠く町の隅々から春の來る輪車の

**快適な音** が聞こえる、もう春は間近い。見よ、京城の春を彩る漢江の氷の割れるガラン/\といふ音から春がやつて來る。春がやつて來る

な春光の日曜一日、南山の飛鶏や猿の檻、獅子やライオンの籠見に昌慶苑はふさはしい、朝早く鳩が春を呼んでゐるといふライオンが二匹の子供を生み豹が二匹の赤ちゃんをうんだのもこの春、親子とも健康で春を待つてゐるといふ

**スケートもおしまい** それから奬忠壇、孝昌園、漢江、清涼里といつた郊外には早くも春の道を踏む人々の行樂の姿が見える。奬忠壇の氷も漢江の氷も半ととけたし、今日の昌慶苑では全く氷がとけ、朝早くかけつけたスケーター連中はスケート右手にライオンを見るといつた春の風景である

### 桃の節句近づく 本町筋春めく

本町筋をあゆむと春を待つ人々がいそ/\と通る。若い女學生さんの輕快なさゝやき、三中井、三越などの大商店をはじめ、店々のショーウインドーには三月三日の桃節句に童話を夢見る様なお雛様の絢爛たる飾色が見え人目を呼んでゐる。それに町を流す春のレコードが一さいに春を待つ町行く人の心に、萌芽の様な春の芽生を抱かせる、町の春は桃の節句の飾からも感ぜられる

### 春は昌慶苑から 見物ふへる

町の隅々に春の感觸は流れてゐるが殊に昌慶苑の春は早い、今日の日曜に數千百人の人々が春を待つ動物園をおとづれてゐる、なごやか

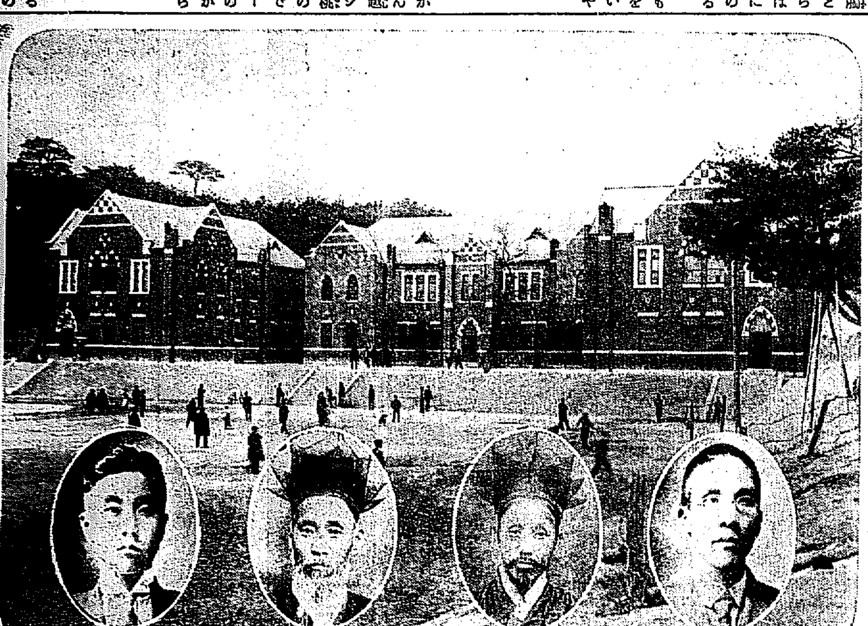

### 發展した中央高普

圓內右から張徳秀、金性洙、金秊洙、朴容喜の各氏

### 凍死

本籍住所不詳朴點用(三九)は十九日午前三時府內訓練院廣場乘合自動車車庫横に仰臥したるまゝ凍死してゐるのを本町署員が發見したが何等携帶の品もなく死體は京城府に引渡された

### 鐵相の詩の會 吳越同舟で

【東京電話】小川鐵相は十七日正午星ヶ岡の別邸に詩の會を催したが參會者は若槻、上山、床次、船越氏等十數名の吳越同舟で政治談ぬきの閑日月振であつた

# 空中結婚

## モダン情話 二等飛行士旦代と女流飛行士米山イヨ子さんの空中共鳴

【東京電話】日本飛行界の空中結婚、ほゝゑましいモーダン情話である、この空中結婚に恵まれたヒーロー、ヒロインは新郎は東亞飛行專門學校教官二等操縦士旦代次雄(二七)氏花嫁は女流飛行家として昨年代々木の民間飛行選抜に出場してあざやかな操縦振を見せた胡蝶の如き乙女三等操縦士米山イヨ子(二〇)さんである、このローマンスのスタートを切つたのは旦代氏からでイヨ子さんの空の姿を勇ましくかけめぐる操縦振に共鳴したといはれてゐる、結婚はこの六月に擧げられることになつてゐるが空の花形文金高島田に振袖姿でもあるまいと當日は新郎新婦も飛行服の鳥人姿で華燭の典を擧げてから愛機に搭乘して新婚へハネームーンの旅に上ると

### 澄宮樣 御快癒 兩日中に御床拂ひ

【東京電話】澄宮殿下のヂフテリヤは殆ど御快癒遊ばされ一兩日中に御床拂の上御轉地になる由うけたまはる

### 稔彥王殿下 御發熱 御風氣味で

【東京十七日發電】東久邇宮稔彥王殿下には十五日夕刻より御風氣味で御引籠り中であつたが十六日正午御熱三十八度四分となつたので妃殿下をはじめ奉り御憂慮申上げてゐる、このため十七日御催しの御豫定であつた、お茶の會は御延期になつた

# 中央高普が財團法人に

## 中央學院の名で

隆熙二年(明治四十一年)六月の創立にかゝる畿湖興學會はその後合併により中央學校、中央高等普通學校等の名を經て大正六年財團一番地に校舍を新築四十年高等普通學校の認可を受け漸次內容も充實し來たつたが今回校主金性洙氏は桂洞に數年前新たに敷地、校舍、有價證券等總計六十萬圓を提供し財團法人組織とすべく當局に申請中であつたがいよ/\二月十三日付をもつて財團法人中央學院として許可せられるに至つた、因に同學院役員は左の如くである

主務理事金性洙、理事朴容喜、李亮鍾、玄相允、崔斗善、金季洙、張鉉軾、監事趙東植、金在洙

# ラヂオ

## JODK プログラム

二月十八日(月曜日)

開局二周年記念自祝プログラム第八日

午前一〇、三〇 氣象概況、各地天氣市況

同一一、〇〇 料理獻立、日用品値段

午後〇、五〇 家庭講演 南山幼稚園々長 大和田りよ

『幼稚園に就いて』 學齡前の兒童の躾は各家庭の主婦方を惱ます事一方ならぬものです。此の年齡の兒童程智識慾が旺盛で最も模倣性を發揮するものはありません。孟母三遷の教ある所以です。家庭で立派な事が出來る余裕のある所では結構ですが學齡前に學校生活の準備として幼稚園の存在理由があると信じます。永年斯道に從事してゐられる大和田先生のお話は主婦方の是非傾聽を望む所です。

同三、四五 ニュース

同六、〇〇 初等英語講座 笠谷保太郎

同六、三〇 子供科學 恩賜記念科學館主事 岩佐彥二 火をともす海の生物

大人にとつてもですが子供にとつては尚一層海は神秘な世界ですかの大海原には何が住んでゐるのか知らお魚ばかりかしら。もつと不思議な生物がゐるのではないかしらとは誰しも子供の時に持つ疑問です。この海の底深くには光を放つ色々な生物がゐます皆さんの不思議がつてゐる海の底の生物に就いて岩佐先生が叮嚀にお話しを致します。サア開きませう。

同七、〇〇 新內 鶴賀光榮

新內鳥邊山 光榮さんは若太夫と共に東京の有する新內の語り手です。次々に新しい語り物を工夫して行かれますが皆さんに耳馴れた語り物も又新しく聞かれますか他の圓朶を凝らして語られます。

落語と音曲 東京 柳家つばめ

昨夜から御目見得した東京のつばめさん二週間お喋りします。今夜の落語は『一目惚』です。

同八、三〇 ニュース

同八、四五 ピアノ J、B、ストデニ ツ ーヴァイオリン J、F、フッス 第二ヴァイオリン 安 炳 召

一、ストラウス作、ワルツの夢 二、レーアー作、金銀のワルツ

トリオ

東京朝鮮飛行場 大全 ……(以下不明)

同九、四五 時報、天氣豫報、明日プログラム

# 鐵道に倒れた癲癇病者を轢殺

## 延禧里の踏切附近で

十七日午前九時三十二分新村驛着の京義線第八特急列車が、高陽郡延禧面延禧里踏切附近を通過中、延禧面延禧里二七番地李承大四男李順林(二七)が持病の癲癇を起こして線路內に打倒れ當惑中を轢殺したが、右現場所は山の切通しから約三十間位の所でかつカーブになつて居るため列車からの見通し困難な狀態にあるので列車には過失はない、なほ同山により所轄西大門署から係官出張檢視の上死體は兩親に引渡した。

### 下宿屋の火事

十六日午後五時四十分府內光化門通り九二下宿業李尚老方より發火朝鮮建半瓦葺五間半棟續の日本建平屋一坪半燒し同五時五十分鎭火した原因は石油瓶を誤つて煙草盆に覆へしたもので損害約百圓

### 代議士、田淵仙人の結婚

【東京電報】代議士田淵豐吉氏は下谷本郷町宮庭病院長區長島正の妹たか子と婚約、十六日夜新郎の友人連に披露の宴を張つた、新郎四十五歲、新婦二十三歲で氏は家を治め心を正し、家を整へ、人類を愛するため結婚したが議會では大いにやるといつてゐる(寫眞は花婿田淵仙人)

# 神田鐳藏氏の息 日活に入社す

## 父君の反對を押切つて 第一回作品は『うたげ』

【東京電報】實業界の大立物神田銀行頭取神田鐳藏氏次男神田俊二氏(二〇)は四年前特作映畫の『われは罪みの子』に出演し、スクリーン入りをしたが父君の猛烈な反對で思ひ止まり株式仲買店紅葉屋の事務として働いてみたが、この度、意を決し再び活動俳優として日活に入社することになり、十七日早朝太秦撮影所にむけ出發した第一回作品は田阪監督、夏川、那花共演の『うたげ』と決定したが、ここに至るまでの俊二氏と父君鐳藏氏とには、親の愛に虐げられた子の悩みとブルジョアジーに囚された親の悩むべきギャップがある

# 弘前高校長

## 校友會費を消費 一萬二千圓を辨償し 生徒に辭職を言明

【弘前十七日發電】弘前高等學校長鈴木信太郎氏は校友會費一萬二千圓を費消したゝめ十六日午後生徒代表六名に詰問糾彈され費消金全部を辨償し校長を辭職して罪をつぐなふ旨を言明したが事件は目下祕密に附されてゐる。同校長は高潔を稱へられた人だけに意外の感を抱かせてゐるが當の校長は事こゝに至つては未練はない、生徒に辭職を言明したことも事實で二、三日中に文部省に對して手續きをとる校長は勿論教育界からも去ることを決心した唯卒業試驗を控へて生徒に動搖を與へはせぬかとそれのみ心配してゐる……と語つた

### 大工の縊死 病氣を苦にしてか

本籍慶北……府內旭町一丁目七六大工職佐々木淺次郎(四〇)は十七日午前一時頃同家裏の小屋內の梁に兵兒帶をつるし縊死を遂げた、目下原因取調べ中であるが家族の話によると家庭上および金錢上の原因ではなく本人は元來腦炎に惱りその上眼病を苦にしてゐたので悲觀の結果自殺を遂げたものと思はれると

### 東鄕元師 元氣回復

【東京十七日發電】東鄕元帥は十六日午前九時體溫三十五度六分、呼吸二〇、脈搏五八ですつかり元氣を回復してゐる

# 殉職消防手 同情金

一金參百圓也 京城銀行集會所組合銀行

一金九十四圓二十五錢也 朝鮮總督府遞信局有志一同

一金五十圓也 朝鮮總督府警察官講習所職員生徒一同

一金三十圓也 京城工屋組合

一金十圓也 大學醫學部婦人有志

一金十圓也 京城府穀商組合

一金十五圓也 四國藏株式會社 京畿石工組合

一金十圓也 南大門通二丁目日本紙業株式會社

一金十圓也 龍山元町二丁目一二三親睦會

一金十圓也 長谷川町九十一盛文堂新聞舗

一金十圓也 京城旭町一丁目一三〇香川守行

一金十圓也 朝南出張外にて明治生命社員▲金五圓也本町三ノ二三森川商天堂店員一同▲金五圓也旭町一ノ三二伊藤愛人▲金五〇也本町二ノ一一〇岡田鬼太郎▲金參圓也旭町一の一七五大崎クマ▲金壹圓也三坂通り林田久子▲金壹圓也南山町二丁目矢口アヤ子▲金壹圓也旭町三丁目深山華雄▲金壹圓也旭町一丁目青木忠秋▲金壹圓也大和町一の二五、八坂勇七▲▲參拾錢也鍾路小學校六年賀文得▲金參拾錢也鍾路小學校六年片仁恒▲參拾錢也同校六年忠龍三角健二

一金三十圓也 本町一、三中井吳服店

一金二十九圓也 旭町二、三丁目青年團員有志

一金二十圓也 本町一平田商店員一同

一金二十圓也 國際運輸會社河合治三郎▲金五圓也南山町二加茂川山莊▲金五圓也南山町二加茂川山莊仲居一同▲金二圓也海州嶺防消防組消防手某▲金一圓也府外往十里佐々木伊六▲金一圓也新町山陽樓內二蝶▲金五圓也日本赤十字社朝鮮本部看護婦人科飯島▲金貳圓也大和町二ノ一六谷口淺子▲金貳圓也同佐伯照子

一金十圓也 日出公立尋常小學校職員一同

一金十圓也 南大門公立尋常小學校職員一同

一金十圓也 櫻井公立尋常小學校職員一同

一金十圓也 鍾路公立尋常高等小學校職員一同

一金十圓也 西大門公立尋常高等小學校職員一同

一金十圓也 東大門公立尋常小學校職員一同

一金十圓也 龍山公立尋常小學校職員一同

一金十圓也 元町公立尋常高等小學校職員一同

一金十圓也 三坂公立尋常高等小學校職員一同

一金十圓也 南山公立尋常小學校職員一同

一金十圓也 新町春京內藝妓仲居一同

一金十圓也 黃金町三丁目本田病院▲一金五圓也本町警察署前永樂食堂

本日小計金八百二十七圓十五錢也

累計金貳千百貳拾六圓八拾五錢也


# 朝鮮在住各位に謹告

明治維新に際し易學及觀相學の大家高島嘉右衛門師感々卓越したる師の直覺的判斷により運命を喝破すること實に神の如く從來師の指導に依り幸運を開拓した人々は政治家、實業家其他知名の人士少からず今回有志の切なる勸說に依り下阪大方の需めに應ぜらるゝこと共に適切なる指導をなし各位の……

1、職業の適否 3、病氣はいつ頃全快するか ……

東京市赤坂區新坂町四七 高島傳右衞門鑑定所通信部 電話青山一五九七・振替東京八〇〇〇八

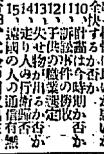

果樹 苗木 一切 御需相場表進呈 寫眞材料商ニ限リ卸最低表呈 兵庫縣川邊郡山本 植物生産卸問屋 金岡養樹園 滿支部

寫眞藥品の御仕入は 寫眞藥品專門問屋へ 大阪東區南新町 木村寫眞藥店

鼻病一切に キコーとユーカリ油

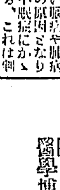

獨乙最新式家庭醫療器

鼻病をすてゝおけば恐ろしい腦病や肺病の原因となり又耳なりがして必ず不眠症にかゝる、これは判つて居ることだが今までは蓄膿症や鼻たけを全治するにはどうしても入院して手術をするより外なかつたからつい捨ておく人が多いのである。

こゝに照介するのは極く最近獨逸から輸入された最新式家庭醫療器「キコー」と云つて何人にも使用頗る簡單でこの器によつてノルウエーの樹木ユーカリプタスから採つた今大流行のユーカリ油を直接鼻內患部へ吸入すれば鼻つまりが一回ですつかり治り臭い膿も止り如何に頑症でもちよく全快に向ふ現に本器使用者は驚く快方に向ひ喜びの感謝狀を盛んに贈つて來て居る、その他鼻病一切、腦病、ぜんそくには實に驚くべき治癒力を助け延いてはカゼの豫防或はノドをいためた時などにはこれ以上卓効あるものはない

藤原博士を始め各方面でも盛んに賞賛されて居る、それにこの器は小型で到つての綺麗なサック入り携帶至便であるから外出先や集會の席上でも簡單に幾度でも使用でき第一非常に香りがよく心持ちがよいので歐州人は殆んどこれを用ひない人はないさうである、

御希望の方は目下輸入元東京市下谷區清水町十七番地、藥劑師片山廣之助氏宛ヘハガキで申込むか振替東京七九三五九番へ前金で送金註文あれ、御一人一キコー」一具、ユーカリ油一ヶ月使用分添付して特に本紙愛讀者三百名限り二圓五十錢(送料共錢增)で送附して與れる尙同氏の苦心余快實驗談及使用說明書は器具に添へてのみ進呈される由電話の御照會は下谷七九八五番へ

開業披露

今般左記に病院を開設し來二月廿日より一般內科患者の診療に從事仕候此段謹告候也 京城府本町二ノ九三(舊巴城館)

佐藤病院 院長 醫學博士 佐藤小五郎 電話本局五〇七番

生徒募集 京城工業學校 造家、機械、撚織、化製、製陶料 約六十五名 出願期日三月二十日限詳細ハ本校ニ郵券封入照合スベシ

京城南大門通三 (大阪朝日販賣店横入) 常盤旅館 電本四〇七〇番

疳痛にノーシン

種鷄 種卵 初生雛 仔豚 分讓 豫約ニ應ズ 京城黃金町二丁目 高陽郡崇仁面新設洞内 京城養豚鷄組合 (電光一三八六番)

フーセーンスリンゴ飴 松の實飴 京城菓子株式會社

世界の耐寒藥 ひゞあかぎれ メンソレータム

てんかん ヒキツケ 永年難病で他人無効の人自宅で秘術に治し全快者多數あり ……和歌山市…… 富吉藥作


小林千壽儀豫而病氣ノ處藥石無効本月十六日午前八時死去仕候ニ付此段謹告仕候

追テ來ル十九日午後四時旭町三丁目西本願寺ニ於テ告別式執行仕候

昭和四年二月十七日

旭町壹丁目

嗣子 小林太郎 兄 小林林幹 妻 小林ヒロ

親戚總代 瀨良嘉助 河內山樂三 早野龍三郎 岩井誠四一

友人總代 森井悟一 住本辰男 杉木砂一 鈴藤俊茂 加上久平 井木喜藏 渕次郎

當社監査役小林千壽殿豫テ病氣ノ處養生不相叶逝去被致候此段謹告仕候

クームヒン株式會社

判事 妻廉江儀豫て臨岡大學病院に於て加療中の處藥石効なく二月十五日午前三時永眠仕候遺骸は茶毘に附し二月十九日午後七時四十分京城著二十日午後四時大和町西本願寺に於て告別式相營候間此段謹告仕候也

二月十八日

判事 長峰與助

弟 小阪義信

親族總代 松井勝吉 山本勝治

友人總代 目良藤五郎 山田眞 高野文四郎 小□□治

京城通信

# 經濟瓦電

京城　一記者

瓦電問題はいはゆる鮮銀統治と全く關係がない。全くないといふ能はざれば僅にあるに過ぎぬ。從つて政府の干渉すべき問題ではあり得ぬ。干渉すべしといへば誰に對する關係についてである。釜山の當局が本府を訪問したといつてそれは斷じて鮮銀以外の何ものでもあるはずがない。釜山府民よ。

×　×

釜山瓦電は純然たる經濟問題だ。それを規制する當局の關係は市場のごとく當局が親切に丁寧に消滅なくやつてくれる所謂經濟問題だ。釜山府民は安心してこれを單純なる經濟問題、經濟問題としてのみ取扱ふべし。當局はそれに對し干渉をするはずもなければ干渉を加へる由もない。

×　×

六百萬圓は府尹の決定價格だ。東京公設市場の現況に徵すればこれでも高いといひうる。安いとはいへない。あらゆる事情を顧慮してまづ以て相當價格といへる。相當價格を加算するといふことは有り得べからざることを有らしむるのは殺すことだ。府尹の面目は丸つぶれとなる。釜山府民よ、それでよいか。

×　×

釜山府民は相當價額を下げることは主張しないがよい。しかし上げることは斷々乎としてはねつくべきだ。記者は記者の知る限りを以てしかおもふ（十七日記）

## 平南道評議會 十六日から開かる

昭和四年度豫算附議の第九回平安南道評議會は十六日午前十時十分から開會、出席評議員卅一名（三名缺席）、園田知事、高參與官、鎌田內務部長、石本警察部長、同部長その他の各課長參與員列席の上、園田知事は評議會開會に關する演述をなして議長席に着き會議開始の旨を宣し先づ抽籤をして評議員席次を決定、尹致益氏辭任に伴ひ金能元氏を評議員に任命の報告をなさしめ會議錄署名者に內田錄雄、鄭觀朝兩氏を指名し左記提示事件の

一、昭和三年度追加豫算（三年四月廿四日道告示五二號）

二、昭和三年度追加豫算（三年七月十四日道告示七四號）

三、昭和三年度追加更正豫算（三年十月廿四日道告示九七號）

四、昭和二年度決算

五、昭和二年度民富獎勵資金特別會計決算

順いで諮問案の附議に入り

▲諮第一號　昭和三年度追加豫算三千五百九十七圓

歲入臨時部繰越金四百七圓、國庫よりの勸業補助金（果樹病蟲害驅除豫防費補助金）千百卅圓、衛生費補助金（平壤慈惠醫院補助金）二千七十圓合計三千五百九十七圓、歲出經常部衛生費（平壤慈惠醫院助成費）二千七十圓、同臨時部勸業費補助（農業費補助）千百二十圓、家畜稅基本調查費補助四百七圓、臨時部計千五百二十七圓、合計三千五百九十七圓

の說明あり議事を省略して可決、諮問第二號昭和四年度豫算その他の諮問案研究のため休會し十八日午前十時再開することゝなり同十一時四十分散會した

## 新豫算 二百四十八萬五千圓

平安南道昭和四年度豫算は二百四十八萬四千八百十九圓で前年度豫算二百四十四萬三千八十二圓に比し四萬一千七百三十七圓の增加である歲入の增加は新課稅の附加稅八千九十圓、特別所得稅三千六百七十二圓、入學試驗手數料の廢止および新設課に伴ふ增收、鐵道沿線果物商業組合地域內から他に移出する果物の檢査手數料六千八百三十六圓の新增收その他の自然增收で歲出中新規企畫の主なるものは

一、陽德郡新邑より孟子に通ずる道路を三等道路に編入し改修を行ふ

二、江東郡水品川を國庫補助を得て改修

三、淺川里の修築

四、鎮南浦を中心とする果物檢査出品檢査を行ひ品質の改善と統一を圖る

五、蠶苗資金の貸附

六、今秋の京城に於ける朝鮮博覽會の開催を機會に平南の產業及施設の現況を紹介宣傳する

七、醫學講習所を三年度限り廢止し四年度より公立醫學校に昇格

八、本府の普通學校一面一校施設計畫四年度より八ヶ年計畫で實施さるゝに就ては道地方費にても出來得る限り之れを助成すべく補助費を計上

九、平壤慈惠醫院の診療室及び病室改築費の一部計上

件は漸次實現しつゝある（平壤）

## 裡里學組補欠選擧

裡里學校組合議員補欠選擧は十六日午前九時より面會議室に開催せられたが前夜になつて立候補した新井久一氏外二名の爭ひに本人よりも熱狂した運動がやつ氣となつてかつぎ上げんとした板東角三郎氏は相對の運動はせざるも潛行運動を開始し伊東平次氏と三巴の接戰となつたが開票の結果伊東氏の得票は絕對的に他を壓し新井氏との差百七十七票として同五時無事終了した。因に投票の結果は左の通りである（裡里）

當選　二〇四票　伊東平次

次點　二七票　新井久一

同　一九票　板東角三郎

同　三票　吉田松太郎

## 仁川學校組合會議

仁川學校組合會議は十六日午後二時半から府會議室に開催、吉野、中村、大石、岩崎、三井、結城、壬生、吉岡、桑野、福田、村田、栴井、直町、中島の各議員出席府尹挨拶を述べ議事に入るに先立つてまづ昭和四年度仁川學校組合歲入出追加豫算の件を附議したが全員異議なく二讀會に移し三讀會省略可決、次いで告示事項の報告をなし

として

一、昭和四年度の豫算編成前何故內示會を開かさりしや

一、目下行きつまりの狀にある仁川學校組合の打開策如何

一、補助金問題

一、南商業學校移管問題

一、學校建築問題

一、小學校建築問題

一、高等女學校の學年延長

の七問題をひつさげて府尹の誠意ある答辯、抱負および意見をたゞす所あり、これに對し府尹よりそれぞれ答辯および說明をなし、その他吉野町土地賣却並びに新築道路改造中止の件につき村田議員より質問があつたが午後四時散會した（仁川）

## 郡是製糸工事入札

郡是製糸大田工場第一期建築工事請負入札はさる十二日大田郡廳において行はれたがその結果、清州松江組、大田明田組に落札した松江組の契約工事は寄宿舍および附屬建物百七十坪、明田組は倉庫にて何れも一萬七千圓竣功期間は來年五月卅五日

## 荒刻工場新築落成式

大邱煙草專賣支局荒刻工場新築落成式は十六日午前十一時卅分から開かれた京城からは松本專賣支局長、高橋庶務課長をはじめ來賓、全州專賣支局長も來邱し式に臨み府內の來賓は松井道知事代理、山崎府尹代理その他各官公署の長係長等二百余名の出席がありまづ佐藤庶務課長の開會の挨拶新田支局長式辭高橋本府庶務課長の工事報告松本局長の告辭について知事、府尹代理、李商議、森商議所會頭、松本製造所主任其他各支局長の祝辭があり終つて一同は新築工場を參觀し午後二時より祝宴に移り來賓三百名盛大に催され同四時半散會した（寫眞は同工場の一部）（大邱）

## 水原歌留多大會 京畿會主催優勝旗爭奪戰 二十四日本社支局後援で

水原歌留多會主催第六回歌留多大會は本社水原支局後援で二十四日午後一時より城內東公會堂大講堂において開催する事に決定した本年は選手權試合等について大いに改むる處ありて面目を一新した

## 蠅の豐作

慶尙北道內で昭和三年度中に捕獲した蠅の數は驚くなかれ四八四一五五一七八一リツトルこれを蠅の數目に換算すると二百六十八兆三千七百九十億となる世の中には この蠅を大して苦にせぬ人もあるがこの蠅こそ恐るべき傳染病を媒介するものはない、蠅は十一月頃から翌年二月頃までは特に目につかぬ場所に隱れてさかんに繁殖するから特に注意して捕らなくてはならぬと衛生課では大邱府と協力して驅除の宣傳を勵行してゐる（大邱）

## 振興會主事打合會

忠淸南道では第一回各郡（公州外六郡）振興會主事指導打合せ會を去る十四日から二日間道廳會議室で開催した訓示、打合せ事項は左の如し（公州）

諮問事項　振興會の現狀に鑑み、成績振興策如何、設立の狀況指導計畫並に事業實施、振興に關する方策如何、打合事項　振興會と各種施設の連絡、地方靑少年團の組織、講習、實績に鑑みる方策、施設の狀況並に將來の計畫、緊要なる事項及其の普及策も困難なる事項及此の普及策

## 適材適所に 河野警察部長談

命浦項署勤務　慶州署警部補　濵口守

命道警務課勤務　浦項署警部補　平島十一

何しろ安東署長級の異動について小範圍にと思つてみたが何しろ安東署長は安東署には必要な人であり有能の人は拔擢し適材を適所に配した（大邱）

## 附加稅問題 從ひ斷りと決す

慶北附加稅問題について十五日開催安東面長と繼本面長と協議の結果安東邑民は邑務委員會で負擔の經過を說明し今後外務の負擔のない限り安東附加稅は在來通り支那の手續は在來通り徵收しにおいてこれを取扱ひ附加稅は廢止する事となつた（安東）

## 沙里院から

◇唄の文句にある通り雉子も鳴かずば打たれもせまいに阿波哲頭監主事中を憚からず、いゝ加減な自分等の意見を恰も會員全體の所見の如く提議して自分等の意見を恰も會員全體の所見の如く提議してかも會員全體の所見の如く提議したゞかりで各方面から一大抗議を喰らひ目下縮んで居ると云ふのが眞相

◇いかに續出するものが居ないかとは云へ不在の四五十日の短時日間にしかも內部から、こんな醜狀を暴露しやうとは神ならぬ阿波哲頭の知るべき苦もないから同氏が歸つて來たら無や其鬪爭の甚だしいのに驚く事であらう

◇之れと云ふのも、いゝ加減な當任會員などを拵へて放逐それも其の拔退するまゝに放任して置くからの事で、いはば日暮の細か知れない

◇さりながら阿波哲頭にとりては實に氣の毒千萬な話で如何に不在中の出來事とは云へ、どうせこれの解決は氏の賢明な斡旋による外仕方はあるまい、實につまらぬ事をやつたものだ

## 警官大異動 慶北警察部發表

慶尙北道警察部では欠員補充の意味で慶山署長の轉出による道內警察署長級の異動を十六日付左の如く發表した（大邱）

命醴泉署長　木田良緣

命警察部高等課勤務　尙州署長　岡本修一

命警察部衛生課勤務　金泉署長　沼田都一

命慶尙北道警部　尙州署長　難波潤

命英陽署長　龍城署長　久枝賴三

命尙州署長　慶山署長　福田千代吉

命義城署長　英陽署長　大石直一

命慶山署長　義城署長　井上茂

命安東署長　盈德署長　東仲兵衛

命金泉署長　警務課勤務　日高勇

命盈德署長　大邱署勤務　三本松貫

命淸道署長　淸道署部長　角園仁助

命慶州署長　軍威署長　前田藤次郎

命醴山署長　大邱署勤務　東健一

命軍威署長　淸道署巡査部長　久野治七

命高靈署長　醴泉署　澤崎哲次郎

命醴泉署長　慶州署警部補　大日向源之助

任道警部　浦項署警部補　高松藤吉

命大邱署勤務　浦項署警部補

任道警部　浦項署警部

命警務課長　慶北衛生課部補　細川市藏

命大邱署勤務　安東署警部補　留石喜治

命慶州署勤務　尙州署警部補　中島米太

## 咸南雜俎

◇…定平郡府內面德山里一八二番地面有林一町二反步の沙洞山國有林は十二日附面林組合に對し讓渡の指令があつた

◇…咸興近傍に依ける朝鮮窒素工場建設の爲め最近家屋が林立しつゝある同地に近來の不穩な氣勢が漲してか六十餘名の勞働者を設置新興地と及生活施設に乏しい新興地として住民一般大恐慌を來して居ると

◇…豫算緊縮に伴ひ咸興も近く府側の實施さるゝは殆んど確定的となつた、同時に既報の一萬三千四百圓の下水改修工事も新年度から四ケ年繼續事業として解決する。一方市內人口の激增は貯水池五千石の現水源池では早晚窮乏し漏れ不足に陷るので三十年度に十萬石の新貯水池計畫も泡めらるゝと

◇…歩兵第七十四聯隊二年兵の一等卒は揃つた十圓の賞金を市內某商店で現金と交換して消費して居たのを受け入れた商人から足がついて恐しくてならず十二日午後咸興山林中に自殺して居るのを翌朝發見、十六日郡葬執行した

## 原動機爆破す 居昌電氣は當分駄目

慶南居昌邑內を中心として附近の各部落へ配電して居る居昌電氣會社では十四日午後七時發電所の原動機の重要部分であるクランクシヤフト、シリンダー等が突然大爆發とともに破損した電氣會社の整理に關係世界となつたが復舊は困難なる見込みにて當分の間は無燈火狀態のやむなき由。ちなみに同會社の發電機は大正十二年秋設備し前會社の古物を讓り受けたもので本年七月頃換へ入れ替の豫定であつたものであると（釜山）

## 女中奉公で病夫を養ふ 貞女おさよさん

今を去る十八年前慶州郡に在つた德永清一氏は此の地方の商人を相手に支那人の牧畜と一の事業を營みつゝあつたがかつて勞働者となり多くの家族を抱へて貧困生活を續けて居つた此の地方の苦難を支へ勤勉努力を重ねて居つた夫を看護しながら身を粉にして働き續けたもので年末の當地方に於ける美談として稱へられてゐる

## 地方人事

◆飛島文吉氏（釜山南港埋築課長）十六日歸來

◆野田耕一氏（內務局技師）臨時土木視察中廿六日夜釜山發歸

◆吉原重成氏（鐵道局監督）十六日視察の爲め十七日北行

◆中月龍二氏（畫報所長）來釜

◆佛榮和氏（昌原郡守）視察の爲め來釜十六日夜歸邑

◆菊地大吉氏（新義州地方法院長）十五日一週間の豫定で京仁方面へ出張

◆陶山部（慶北警察部長）咸南中の所十五日歸任

◆吉市新義州署長 出張中の所十五日歸任

◆秋本京龍道副社長 十六日東京より歸京

◆佐々木慶北財務部長 十五日朝川、吉州、城川三郡の財務監督の爲め出張

◆長鐵成北警察課長 十五日城津、吉州、明川各地の狀況視察に出張

◆咸北英士氏（京北警務課長）內地旅行中の處十四日歸任

◆兼松貫平氏（不二農場主）十六日

◆十五日來新

◆五日來新

◆赤木（京仁司醫師團部長）十五日來新

## 地方集會

◇伊關郡守送別宴　退官與歡東の元大田郡守伊關重氏の送別宴は十四日夜料亭寶士家に開催出席者百餘名近來にない盛宴であつた（大田）

◇若竹會總會　大邱獨技好誼會を以て開催昨年度の決算報告を十四日夜料亭三笠に於て開催（大邱）

◇馬野知事送迎宴　新任馬野咸南知事は十二日初巡視の爲め來元同日午後三時より府廳樓上に官民多數を招待新任披露宴を張つた（元山）

◇松岡社長披露宴　松岡本社長は十六日午後七時より八阪樓に仁川府內官民有志を招待、百餘名を招待して盛宴を張つた（仁川）

◇元山府廳馳走　元山官民有志七十餘名は十二日午後六時より料亭丸芳に馬野新知事を招待し盛大な歡迎宴を張つた（元山）

◇河邊竹次郎氏は十三日午後七時から元山本町別館に阿波哲頭、月尾島遊園會社長本町監督三十余名を招待し盛大な歡迎會を催した（元山）

◇郵便局長並に署長連の歡迎宴は十三日午後七時から料亭山月に於て開催（元山）

## 捕鯨視察

近く長鯨郡大靑島附近の捕鯨狀況を視察すべく海州の地方に於ける捕鯨業者の招請により出張するはず（海州）

## 演藝案內

### 大正館

十三日より 阿部與美大竹キネマ撮影上三唯篇 天下の大番組 今スの鷗…支那視察中… 正に深刻なる總監 督 超大作品 映畫 春ひらく 九卷 出演 岡田宗太郎、鈴木傳吉、林千歲、日守新一 新人活躍と共に… 京の大作品 雪も… 江戸の華 とかげ 八卷 中根龍太郎、千代田水城、岡田時彥、作…芳子

### 舞臺姿 八卷

劇中劇の美男子、坂本武、田中絹代、蕃忠三郎 正ニ坂…

### 喜樂館

十二日御正月上映 日活五彩 現代劇 原作 泥 演出 ……… 伯爵夫人 … 閃彈 全六卷 監督 ジヨー・マイ 主演 快男兒 鈴木傳明 江川宇禮雄 雷 原田甲斐 十二卷

### 中央館

十七日より四日間 第一週一回 階下二十錢二階上三十錢均一 マキノ 圓タク 全八卷 監督 勝見庸太郎 主演 近藤伊與吉 原作八田尙之 パラマウント映畫社超特作映畫 ボー・ジエスト 全十二卷 監督 ハーバート・ブレノン氏 主演 ロナルド・コールマン氏 ノア・ビアリー氏 アリス・ジョイス孃 ウイリアム・パウエル氏 ビクター・マクラグレン氏 ネイル・ハミルトン氏 外オール・スター總出演映畫

### 京龍館

當る十七日より 監督 大原作 國活特作 時代劇 髑髏組 全七卷 主演 …… 東亞代表的作品 映畫日本代表映畫 三日間 上映 沈みゆく人魚 全五卷

### 東亞俱樂部

當る十三日よりフオツクス社提供 世界五大巨篇 今週も是非御一遊を乞ふ ウイリアム・フオツクス社提供 シーリー劇 ファジル 原作 ピエル・フロンデー氏 脚色 セーソン・ミラー氏 撮影 ウイリアム・オコンネル氏 監督 ホソード・ホウクス氏特作品 主演 チヤールス・フアーレル氏 『第七天國』 東亞代表的作品 妲妃のお百 八卷 現代劇 哀愁の都 全七卷

男女避姙用　サック　本邦唯一の精良品

〇上製　一打八十錢　三打二圓廿錢　一圓六十打
〇特製　一圓七十五錢　三打四圓
〇上特　一打七十錢　三打二圓
〇別製　一打一圓廿錢
〇船來　六打五圓
〇羽二重　一打一圓
〇編織　一打一圓
〇女用　一個七十錢　二個一圓卅錢

東京銀座新肴町八　振替東京七武武番　大阪支店　電話新町四五七番　丁子堂

リン病新藥　トリート

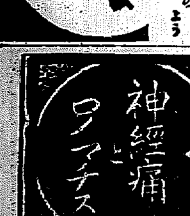

淋疾は辛い　特製トリートに限る　うみ、いたみは忽ち止り、急性リン病は極く手輕に治る

藥價　特製（重症用）三圓　一圓五十錢　（輕症用）二圓　四圓

永年治らぬ慢性リン病も特製トリート服めば苦もなく治つて……夢のやう

本舖　高橋盛大堂本店

歯痛と頭痛　効田散（こうたさん）

本劑は神經の痛みを鎭め神經を強ひ丈夫にする藥として藥化學上成功せる新藥なれば殊に顯著なる歯痛と頭痛には直ちに試みられよ…試驗はタツタ五分間…

神經痛とリウマチス　偏神經痛、ロイマチス等にも最も適當なる鎭痛治療の優秀良藥なり

◇定價　二十錢　五十錢　一圓　二圓　五圓

注意　近隣の藥店あれば何卒御注意を乞ふ

森田製藥所

三共ヴィタミン-A

效力肝油の25倍

下記諸症は、不知不識の間に於けるヴイタミンAの缺乏に因ること多し、曰く　生來の虛弱者、腺病、佝僂病、夜盲症其他の眼炎、小兒發育障碍、榮養障碍諸症等……
而して本製薬の補給は一般疾病に對する抵抗力を增强すと稱せらる……
詳細說明書あり、御申越次第進呈す　御購求の際は三共ヴイタミンAと御指定を乞ふ

包裝　50球入　100球入　1000球入の三種

東京室町　三共株式會社　出張所　大阪、臺北、奉天

結核性解熱劑　エルボン　「チバ」

肺結核熱唯一の良劑

「チバ」エルボンは世界に於て各國醫學界に賞用せらるゝ
感冒・胃腸・流行性感冒・肺炎・氣管支加答兒・腸
チブス・熱病・源不明の發熱等の適應なる治療及び豫防に副作用なく速用して著効あるもの

全國藥局及藥店に有り　（包裝　錠劑・粉末）

文獻下記より呈す　瑞西バーゼル化學工業會社日本學術部　大阪東區瓦町山口ビルヂング內

瑞西バーゼル化學工業會社　日本總代理店　株式會社武田長兵衞商店　特約店　東京　小西　島居　三共

No.81

## 義人俠勇實錄 後藤半四郎 (124)

桃川如燕口演　野口紅厓畫

金五郎は岩淵の代官能勢主殿に向ひ　金『お代官樣に申しあげますこの女は隠兵衛の女房でございますが私と惡い事を致しましてその上隠兵衛を殺して晴れて夫婦に成りたいと申しました。私も一時の迷ひから世話になつた親分の女房にいたづらをいたしましたが、隠兵衛を殺して夫婦にならうといふ量見もございません。ア、おそろしい女だ、こんな者を助けておいては親分のふところでまむしを飼つておくやうなもの、この後どんな事をするかも知らねえ。これは今の内に自分の悪事を白状して、親分の身に間違ひのないやうにしたいと存じまして、二人の仲を隠兵衛に白状してそこで女を玉村の陣屋につれ出しまして以後のみせしめ、またこの後色で人を迷はさぬやうにと、鼻と耳をそいでやりました、女はそれが口惜さに蹴えない淵をさせられてこんな非道なことをされましたと訴へ出たものでございませう。どうぞよろしく御吟味のほどを願ひ上げます』と申立てた、能勢主殿はそれを聞き終つて　能『コレきよ、その方は不埒な奴であるこれなる金五郎と通じて　夫隠兵衛を殺さんと謀りそのこと露顕いたしたる上は首を斬られるとも怨む所はないぞ、然るに命を助けてくれしは廣大な慈悲、それを有難しとも存せず隠兵衛を惡ざまに訴へ出すとは不屆き至極、この分には差置かぬところであるが、女子のことであるからこのたびは許して遣はす、早々帰所を立退け』と叱りつけられて、き『イエ、その事につきましては……』と何もいはうとするのを　能『控へろ、コレこいつ引立てろ……』と下役の者に申つけた〇『立て、こゝをどこだと思ふ、代官お役所であるぞ、立てッ』き『ハイー〇『早く行け、お上の手を借て怨みを晴らさんと企みせつた不屆き者め、立て／＼ズル／＼と引ずり出してしまつた、あとで主殿が　能『追つて金五郎は取調べるであらう、本日は退れコレ／＼隠兵衛金五郎はその方に預けておくぞ取逃さぬ間に注せ』と二人を退けてしまつた。隠兵衛は金五郎をつれて白洲を出ましたが、今日迎ひに來た乾分に禮をいつて玉村をさして戻る　隠『イヤ金五郎、あのおきよは悪い奴だの、不具になつたのを怨んで、お代官の手を借りて怨みを晴らさうとした』金『だがね親分、このお代官は話せますぜ、たとへ向うが悪いにもしろきずを負はしたからにはこつちにもそれだけの咎めはあるはずまして無宿のある身、まづ入牢になると覚悟してゐましたが、何の咎めもなく放して寄越すとは有難いお役人だ然し何かこれには理由がありませうぜ』隠『イヤおれもさう思つてゐる、今までのお代官と違つて、おれ達の面倒をよく見て下さる、その上土地の繁昌するもとだとおつしやつてどこの賭場へも手を入れたことがねえ』岩淵の支配地は博奕は御免同様、妙なことがあるものだよ』と話しながら歸つて來た。子分は親分と金五郎はどうしたかと心配してゐるところへ無事に戻つて來たすがたを見て、大勝喜ぶ、所で何で主殿が金五郎を突して許したかこれには理由があります、自分は微禄の身の上だ、イザといつた時にかういふ連中をして保護させるつもり主殿は才子であるからこんな所にまで智恵が廻る。ところがこの計略が奏効に成したといふのは、能勢主殿は岩淵の代官になつたについて支配地を視察する。足尾の銅山はおのれの支配地であるから先づそれへ出張した、その時も乾分に隣國の者を付た、お代官様が初めての巡検と聞いて支配下の百姓は皆村境まで出迎へる。銅山は巡検して中二タ晩泊つて岩淵に戻り、翌日は近村を巡視する、上役、勘手、矢持、下の役などといふ所を廻る。この村の名主茂右衛門が組頭をつれて出迎へます、實はこの茂右衛門方とかねてきめてあつて、お代官さまがお出でになつた折こつかあつてはならぬと茂右衛の上にも念を加へる。給仕としては若い女を四五人揃つて、これへ出しました。

# 小粒 仁丹 大粒

消化素　口香料

四博士責任剤　ポケット必携

# トテモ綺麗な仁丹ハミガキのアルミ罐

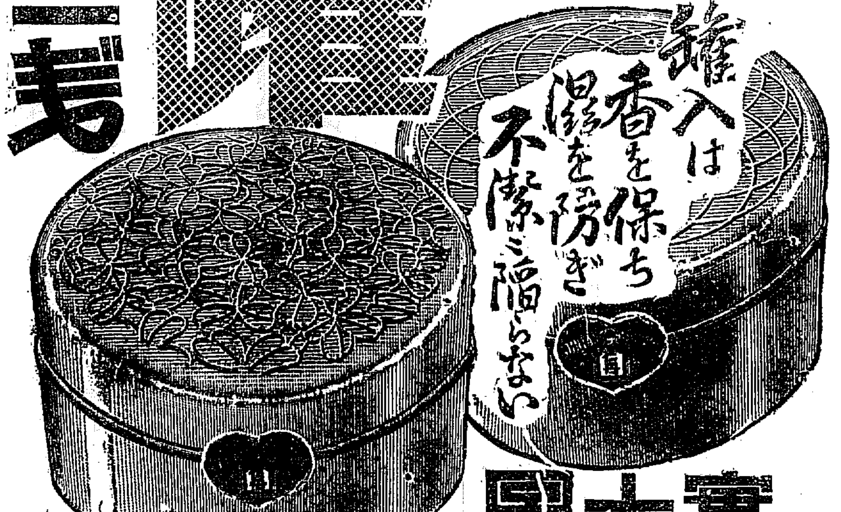


實大圖

徳用十錢大袋壹袋分入つて十三錢

變った綺麗な意匠が十數種

アルミニウム罐浮出し模様は何れも優雅な意匠で御一見願へば必ずお氣に召すこと必定です！

空罐が色々に利用出來る

その上、空き罐は立派な容器として御家庭で何にでも御活用になれます

空罐利用の用途

| | | | |
|---|---|---|---|
| 菓子入 | 切手入 | 留針入 | 丸錠剤入 |
| 小文房具入 | 茶入 | 刻煙入 | 針入 |
| 各種粉末入 | 飴入 | 針山 | 将棋駒入 |
| 蓄音機針入 | 鍵入 | 砂糖入 | ペン先入 |
| 化粧小道具入 | 印鑑入 | 洗粉入 | 釣道具入 |
| ゴムバンド入 | 石鹸入 | 釦入 | メタル入 |
| 裁縫用小物入 | 小銭入 | 熨斗入 | 楽器糸入 |
| 各種札入 | 味噌入 | 雜物入 | マッチ入 |

歯の為に一番よい

仁丹の煉歯磨

日・英・米・佛專賣品

仁丹歯ブラシ

## 仁丹型體温計

舶來を凌ぐ國産優秀品たる

有て尚外品陶酔の要ありや

金言



開業御披露

一、眼科
一、耳鼻咽喉科（入院設備）

今般鉄道ヲ辭シ右科目ヲ專門トシテ診療ニ從事致樣相成申候ニ付此段及御披露候也

昭和四年二月

京城府練兵町電車停留場前

中村眼科耳鼻咽喉醫院

殺菌力と芳香に富む

大蒜製剤 芳香アルリー

京城南大門通 鍍井藥房

本町二電本二七六番 發賣

其他有名藥店にあり

財團法人理化學研究所發明 特許第七六八六五號

青寫眞界の革命

理研 陽画感光紙

發賣元 東京本郷駒込 理化學興業株式會社

代理店 神戸市下山手通二丁目 鈴木商店

独乙バイエル製

BAYER

滋養強壮剤 ソマトーゼ

生の榮光！ 肉體の輝き！

生活及活動的愉悦は身神の健康から……

既に三十年の歴史と世界の醫學權威者より光輝ある學術的確證を得たる獨逸バイエル製ソマトーゼは最も理想的なる滋養強壮剤にして、迅速に體力とエネルギーを充實せしむ。

適應症　虚弱體質者、榮養不良、腺病質、慢性胃腸病者、疾病恢復期、貧血、肺結核、神經衰弱、姙婦、授乳婦人、虚弱小兒等

粉末 一〇〇瓦 金四圓五拾錢
五〇瓦 金貳圓五拾錢
液狀（甘・香二種）一瓶 金貳圓九拾錢

バイエル・マイステルルチウス 醫藥品合名會社 神戸局郵便私書函一〇七番

健康への門なる冊子説明書進呈・各地藥店に販賣

S 200

醫學博士 二宮亮吉

産科 婦人科

二宮病院

東京 芳千閣ホテル

一、當館ハ大邱、釜山芳千閣ノ御贔負モ有之御地ノ御客様ハ特ニ御接待ニ添フ準備致居候 向市内各驛ヨリノ自動車賃ハ當館ニテ負擔可仕候

一、當館ノ位置ハ神田錦町錦橋際東京驛ヨリ自動車三分徒歩拾分 洋館三、四、五階和室二食付五圓食堂アリ御間ハ特ニ御相談ニ應ズ可ク候（茶代廢止）

優等清酒

登録商標

馬山・釜山 原田吟醸

京城大和町 若狭支店 鍛冶酒店 本局二〇二番

京城黄金町 大脇酒店 本局二一九九番